

LICEO SCIENTIFICO STATALE "GALILEO GALILEI"
Indirizzi: Ordinario, Scienze Applicate

**RELAZIONE ILLUSTRATIVA DEL DIRIGENTE SCOLASTICO
CONTRATTAZIONE INTEGRATIVA D'ISTITUTO ANNO SCOLASTICO 2019/2020**

IL DIRIGENTE SCOLASTICO

Visto l'art. 40 bis del D.Lgs. n. 165/2001 in forza del quale le pubbliche amministrazioni nella stipulazione dei contratti integrativi devono tenere conto dei limiti stabiliti dai contratti collettivi nazionali o degli oneri previsti nei propri strumenti di programmazione;
Vista la Circolare del MEF – Dipartimento della Ragioneria Generale dello Stato n. 25, Prot. N. 64981, del 19.07.2012, ad oggetto: "Schemi di Relazione illustrativa e Relazione tecnico-finanziaria ai contratti integrativi;
Visto il Piano Triennale dell'Offerta Formativa;
Visto il Programma Annuale dell'E.F. 2019;
Vista la delibera n. 13 del Collegio dei Docenti che, in data 13.09.2019, ha esplicitato le linee d'indirizzo (attività formative ed organizzative ed il loro collegamento con gli altri documenti di pianificazione della vita della scuola il Piano annuale delle attività del personale docente ed ATA);
Vista l'Ipotesi di contrattazione integrativa d'istituto sottoscritta in data 11 novembre 2019;
Vista la comunicazione risorse finanziarie MOF a.s. 2019/2020 prot. n. 4760 del 21/10/2019 del DSGA;
Vista la Direttiva di massima del Dirigente Scolastico sui servizi generali e amministrativi per l'a.s. 2019/2020, prot. n. 3849 del 09/09/2019;
Vista la proposta di organizzazione dei servizi generali ed amministrativi del D.S.G.A. nella quale vengono individuate le attività, i compiti specifici, le responsabilità per le quali incaricare il personale ATA per la realizzazione del POF ;
Vista la comunicazione in merito alla Relazione Tecnico-Finanziaria predisposta dal Direttore dei Servizi Generali ed Amministrativi ;

PREDISPONE

la presente relazione illustrativa sulla ipotesi di contratto integrativo siglato che è composta dai seguenti due distinti moduli:

1. Illustrazione degli aspetti procedurali e sintesi del contenuto del contratto.
2. Illustrazione dell'articolato del contratto e relativa attestazione della compatibilità con i vincoli derivanti da norme di legge e di contratto nazionale; modalità di utilizzo delle risorse accessorie; risultati attesi in relazione agli utilizzi del fondo ed all'erogazione delle risorse premiali; altre informazioni utili.

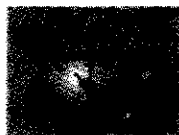

LICEO SCIENTIFICO STATALE "GALILEO GALILEI"

Indirizzi: Ordinario, Scienze Applicate

Modulo 1

Illustrazione degli aspetti procedurali e sintesi del contenuto del Contratto ed autodichiarazione relative agli adempimenti della legge

Periodo temporale di vigenza - dal 01/09/2019 al 31/08/2020 - si stabilisce anche che gli effetti del contratto sono prorogati fino alla stipula di un nuovo contratto -

Composizione della delegazione trattante: - Parte Pubblica: Dirigente Scolastico - RSU - OO.SS. CGIL e GILDA

Soggetti destinatari: - Personale docente e ATA del Liceo Scientifico Statale "Galileo Galilei" di Lamezia Terme -

Materie trattate dal contratto integrativo:

- a) Le relazioni e i diritti sindacali a livello di Istituzione Scolastica (vengono regolamentati le relazioni sindacali all'interno della scuola e l'esercizio dei diritti sindacali, a norma del Capo II del vigente CCNL di comparto: in particolare, vengono regolamentate le procedure di concertazione, a norma della Legge 135/2012 art. 2 c. 17).
- b) Prestazioni aggiuntive del personale docente e ATA.
- c) Trattamento economico accessorio: vengono definite le risorse utilizzabili per la corresponsione del salario accessorio, le categorie di personale interessate, i criteri di assegnazione degli incarichi aggiuntivi, le attività che possono dal luogo alla corresponsione del salario accessorio, le modalità di pagamento delle attività (per compenso orario), a norma del vigente CCNL di comparto e dell'ordinamento generale della scuola.
- d) Attuazione della normativa in materia di sicurezza nei luoghi di lavoro (si fissano i criteri per l'attuazione nella scuola della normativa in materia di sicurezza sui luoghi di lavoro, alla luce del D.Lgs 81/08 e successive modifiche ed integrazioni).
- e) Natura premiale della retribuzione accessoria.

Iter adempimenti procedurali: - Il Contratto stipulato il 11 Novembre 2019 viene inviato per la debita certificazione di compatibilità finanziaria ai Revisori dei Conti territorialmente competenti. In caso di rilievi da parte dell'organo di controllo, la trattativa deve essere ripresa entro cinque giorni. Trascorsi quindici giorni senza rilievi, il contratto può essere definitivamente sottoscritto.

È stato adottato il Programma triennale per la trasparenza e l'integrità previsto dall'art. 11, comma 2 del d.lgs. 150/2009. Il Piano Triennale per la Trasparenza e l'Integrità (PTTI) è stato pubblicato nell'area Amministrazione Trasparente del sito web del Liceo

Modulo 2

Illustrazione dell'articolato del contratto

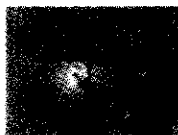

LICEO SCIENTIFICO STATALE "GALILEO GALILEI"

Indirizzi: Ordinario, Scienze Applicate

(Attestazione della compatibilità con i vincoli derivanti da norme di legge e di contratto nazionale - modalità di utilizzo delle risorse accessorie - risultati attesi - altre informazioni utili)

Il Liceo Scientifico Statale "Galileo Galilei" di Lamezia Terme, a seguito della riforma degli ordinamenti della scuola secondaria di secondo grado (2010) è attualmente articolato in 2 indirizzi:

- Scientifico Ordinamento
- Scienze Applicate

e conta una popolazione di circa 839 studenti per 36 classi di cui una articolata.

Si è ottemperato alla definizione del Contratto Integrativo d'Istituto cogliendo in esso uno "strumento" che si sviluppa a partire dalla valutazione della situazione percepita ed agita del Liceo e non ci si è limitati ad un mero adempimento burocratico e amministrativo.

Il Contratto Integrativo d'Istituto si struttura sulle scelte di fondo dell'Istituto e sulla loro assunzione per rispondere alle aspettative dell'utenza e del territorio. In particolare si mira a favorire :

- la riqualificazione dell'Offerta Formativa dell'Istituto, in continuità con l'esperienza maturata;
- la promozione del successo formativo e della qualità degli apprendimenti degli alunni;
- l'acquisizione delle competenze comunicative per promuovere il plurilinguismo e la diversità linguistica per una scuola più internazionale;
- l'integrazione del curriculum con offerte mirate;
- la valorizzazione del patrimonio professionale del personale docente e ATA per una più efficace organizzazione del lavoro;
- il benessere di tutto il personale e degli studenti, anche attraverso l'integrazione di coloro che sono in difficoltà;
- la presenza attiva e propositiva all'interno del territorio.

L'Istituzione scolastica inoltre promuove ed attua iniziative volte a favorire il miglioramento delle prestazioni individuali, coinvolgendo il personale con l'intento di rafforzare la motivazione e il senso di appartenenza, anche al fine di migliorare i servizi offerti e l'immagine della scuola, e, particolarmente, promuovere la qualità dell'azione formativa e l'innovazione nei processi di apprendimento.

Le scelte operate sono coerenti con gli obiettivi strategici individuati in termini di efficienza, efficacia, economicità e qualità del servizio offerto all'utenza, al territorio e formalizzati nella proposta contrattuale alla delegazione trattante. Per l'articolazione e l'analisi del Contratto Integrativo d'Istituto si rimanda, in questa sede, al testo del Contratto stesso di cui la presente relazione è parte integrante. Nella destinazione delle risorse ci si è basati sui documenti fondamentali che regolano la vita dell'Istituto:

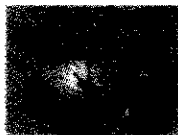

LICEO SCIENTIFICO STATALE "GALILEO GALILEI"

Indirizzi: Ordinario, Scienze Applicate

- Il Piano Triennale dell'Offerta Formativa
- Il Programma Annuale
- Il Piano annuale delle attività del personale docente ed ATA
- Il Contratto Integrativo d'Istituto

ARTICOLATO

- TITOLO I: Relazioni Sindacali -
- TITOLO II: Diritti individuali e sicurezza -
- TITOLO III: Criteri di ripartizione del fondo per il miglioramento dell'offerta formativa: parte economica -
- TITOLO IV: Norme finali -
- TRATTAMENTO ECONOMICO ACCESSORIO - TITOLO PRIMO - NORME GENERALI -

Risorse economiche disponibili lordo stato:

- Quota base funzioni strumentali € 3.831,25
- Quota base F.I.S. € 64.941,31
- Quota incarichi specifici personale ATA € 3.381,00
- Quota ore eccedenti per sostituzione colleghi assenti € 3.193,75
- Economie anni precedenti € 16.501,85

UTILIZZAZIONE DEL F.I.S. -

Suddivisione tra il personale- (lordo dipendente) -

- Docenti 75% - € 36.703,83 -
- A.T.A. 25% - € 12.234,61 -

Autodichiarazioni relative agli adempimenti di legge
A conclusione della presente relazione illustrativa

IL DIRIGENTE SCOLASTICO

DICHIARA

- Che le attività e gli incarichi relativi all'anno scolastico 2019/2020 finalizzati all'attuazione del PTOF del Liceo Scientifico Statale "Galileo Galilei" di Lamezia Terme, saranno assegnati nel pieno rispetto dei criteri stabiliti, ai sensi del CCNL vigente, della contrattazione d'Istituto
- Che attraverso la contrattazione integrativa il Liceo Scientifico Statale "Galileo Galilei" di Lamezia Terme, promuove ed attua iniziative (conformi con quanto previsto dall'art. 40 del D.Lgs. 165/2001) atte a:

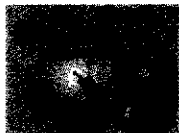

LICEO SCIENTIFICO STATALE "GALILEO GALILEI"

Indirizzi: Ordinario, Scienze Applicate

- 1) Favorire il miglioramento delle prestazioni individuali coinvolgendo il personale e rafforzando la motivazione e il senso di appartenenza, nell'intento di garantire all'utenza performance sempre più adeguate ai bisogni e servizi efficienti ;
 - 2) Migliorare l'immagine della scuola presso utenti e portatori di interesse ;
 - 3) Promuovere la qualità dei processi formativi e di apprendimento.
- Che non si intende provvedere alla distribuzione indifferenziata dei compensi relativi al Fondo dell'Istituzione scolastica, dato che le remunerazioni saranno corrisposte in rapporto alle prestazioni effettive e che, pertanto, le attività incentivabili saranno liquidate solo a fronte di adeguata analisi, verifica e controllo degli obiettivi raggiunti.
 - *Tutte le attività incentivabili potranno essere liquidate, previa analisi, verifica in itinere, verifica e valutazione finale degli obiettivi raggiunti. I compensi saranno ridotti in proporzione all'eventuale assenza del personale incaricato (ripartiti su base mensile per il personale docente).*
 - I compensi previsti per il personale ATA ritenuti idonei all'effettuazione del servizio richiesto e previsti dal contratto, in caso di assenze pari o superiori ai 30 giorni, saranno riconosciuti economicamente in misura proporzionale ai giorni di effettiva presenza in servizio. Il compenso non erogato all'incaricato potrà in tal caso essere corrisposto all'eventuale sostituto o collega che se ne dovrà far carico.

In relazione agli adempimenti connessi, si dispone che la pubblicazione e diffusione della Contrattazione d'Istituto sottoscritta in ipotesi in data 27.11.2018 (con allegata alla medesima copia della Relazione tecnico-finanziaria, redatta dal DSGA e copia della presente Relazione Illustrativa finalizzata a garantire la trasparenza in merito alla gestione dell'intero processo amministrativo/gestionale per la realizzazione del P.T.O.F) avvenga non appena l'intesa sarà siglata definitivamente, previo il rilascio da parte dei Revisori dei Conti della certificazione prevista.

A conclusione, si ritiene opportuno sottolineare che, nel corso dell'intera trattativa, i rapporti tra le parti sono stati caratterizzati da una proficua collaborazione.

Lamezia Terme, 13 Novembre 2019

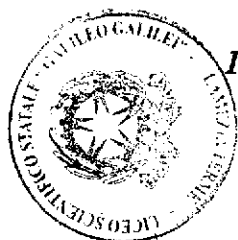

IL DIRIGENTE SCOLASTICO

Prof.ssa Teresa A. Goffredo